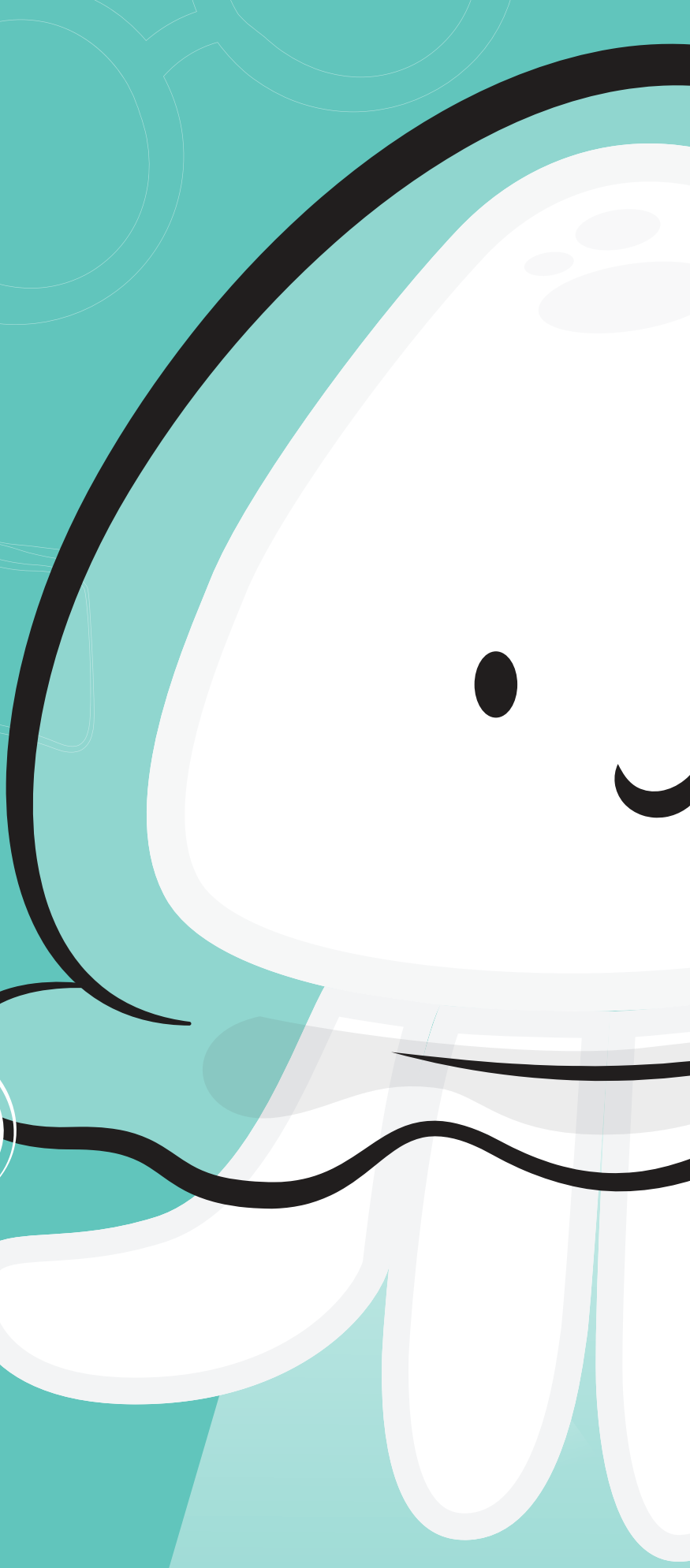

قناديل

دليلك إلى الصلاة

إعداد وتصميم | ريادة
دعوية واعية

أوقاف علي عبدالعزيز الضويان
صندوق موظفي (سابك) الخيري - بز

أحبّ
صلاتي
لأن ربي يحبها

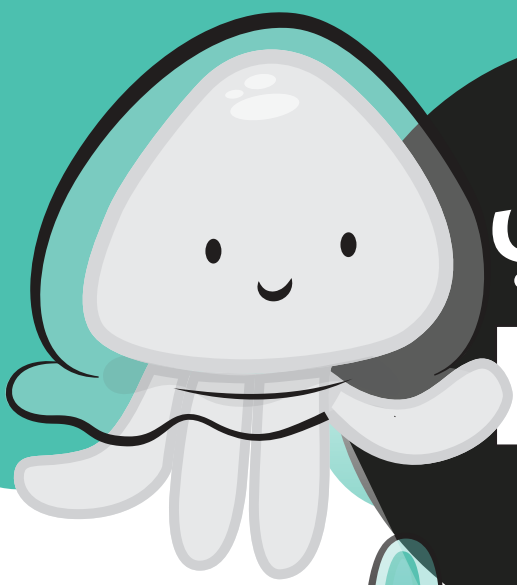

اسمي

_____

مرحبا بك في

قناديل

لنذهب في رحلة ممتعة مليئة
بالمفـــاجآت برفقـة قنـــاديل مضـــيئة
تضيء لنا طريقاً نتعلّم فيه مـعاً خطوات
أداء الصلاة التي جعلها الله نـوراً لقلوبنا

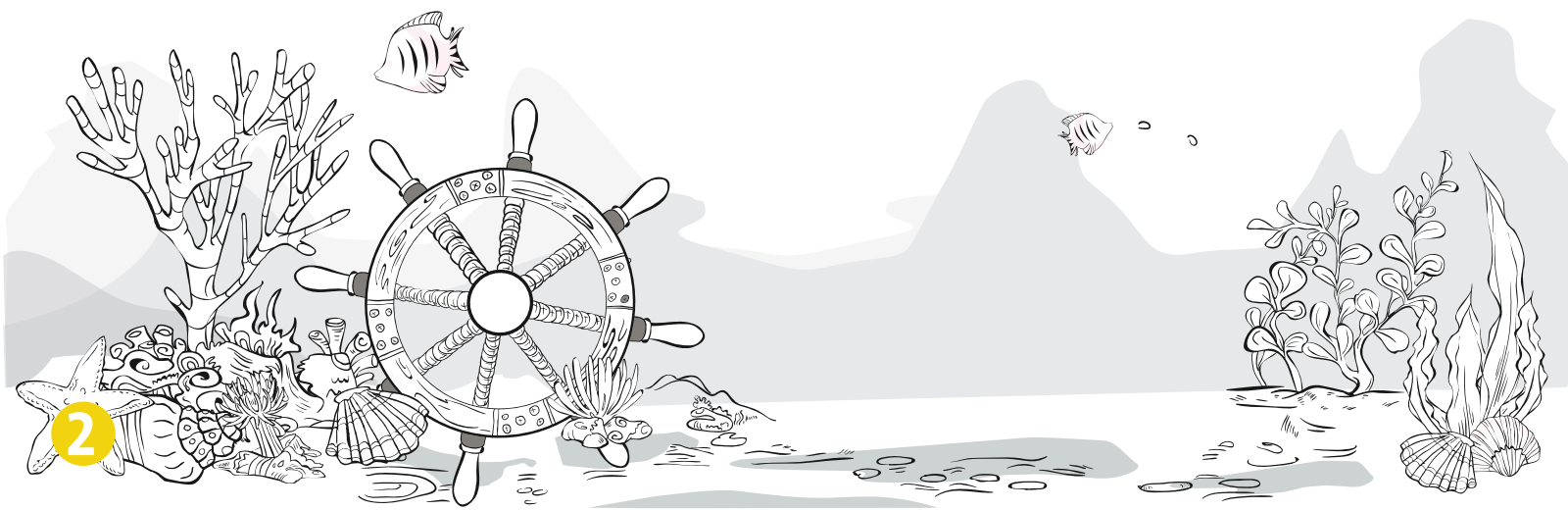

معـرض

قناديل

معـرض تعـليمـي تـربـوي
موجـه للـطـفل يـهـدف إلى

غرس أهمية الصـلاة

يُعرض بطريقة
إبداعيـة مبتكـرة تصل مـن خلالها
رسالـة المعرض عبر رحلة ممتعة.

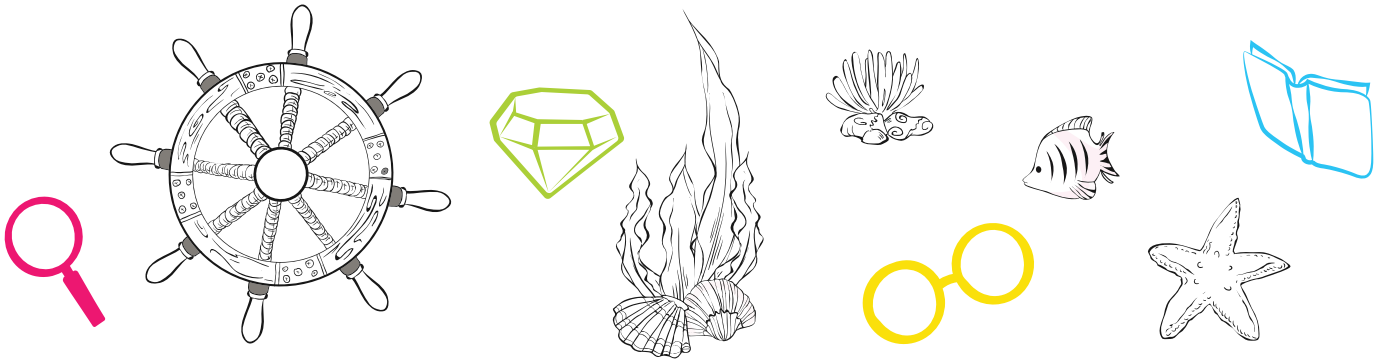

مسار الرحلة

سنتجول معاً في هذا الكتاب برفقة

4 قناديل لطيفة

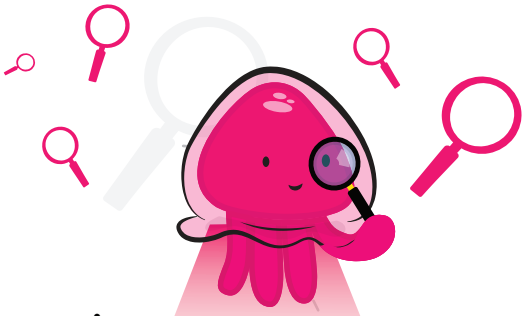

قنديل مكتشف
يضيئ محيط الأسرار

4

يساعدنا في الإجابة عن
تساؤلاتنا حول الصلاة

قنديل مغامر
يضيئ محيط المعرفة

3

معه نتعلم الصفة
الصحيحة لأداء الصلاة

قنديل راوي
يضيئ محيط القصص

1

يروي لنا قصة
فرض الصلاة

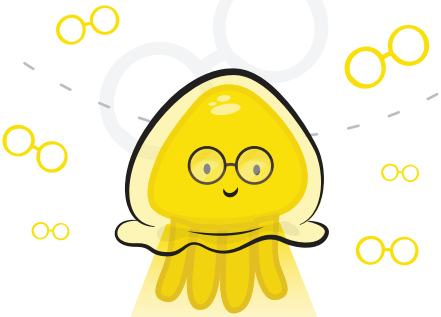

قنديل ذكي
يضيئ محيط الألغاز

2

معه نتعرف على
شروط الصلاة

قصّة فرض الصلاة

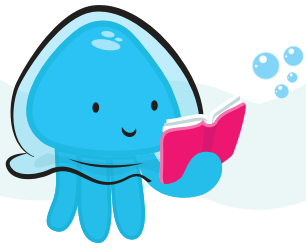

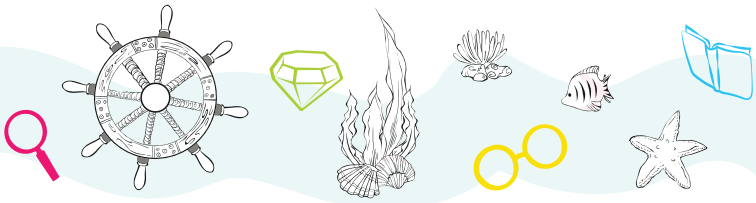

كان ياما كان ولا يحلو الكلام إلا بذكر النبي عليه الصلاة والسلام .

مر على النبي ﷺ عام من الأعوام توفي أقرب الأشخاص إليه , عمه أبو طالب الذي رباه ودافع عنه .. و أيضا زوجته خديجة رضي لله عنها التي وقفت بجانبه, وآمنت به و وهونت عليه الكثير من المصائب والالآم , فحزن الرسول ﷺ حزنا شديدا على فقدهما .

عندما علم كفار قريش الأشرار بهذا الحدث ، فرحوا كثيرا لأنه لم يعد هنالك أحد من أقاربه يدافع عنه ويحميه ، فانتهزوا الفرصة و تجرؤوا على النبي ﷺ ، وضاعفوا من إيذائهم له ولأصحابه . لكن الله تعالى كان يعد للنبي ﷺ حدثا عظيما . فقد كرم الله نبيه بحادثة لم تحصل لأحد من قبله ، ولن تحدث لأحد من بعده من البشر، جاءت رحلة تسمى بالإسراء والمعراج، وهي أعظم رحلة في التاريخ !

ابتدأت حادثة الإسراء بينما كان الرسول الكريم ﷺ نائمًا عند الكعبة فجاءه "جبريل" – عليه السلام – و أيقظه من نومه ، وطلب منه أن يرافقه، فعندما خرج الرسول ﷺ وجد عند الباب دابة عظيمة لا تشبه حيوانات الدنيا , لم يرى مثله أبدا، عرف من جبريل عليه السلام أن اسمه البُراق ، وهي دابة بيضاء اللون، برّاقة لها لمعان، أكبر من الحمار وأصغر من البغل، تتحرك بسرعة كبيرة جداً . انطلق الرسول ﷺ مع جبريل و البراق, وما هي إلا لحظات .. حتى وصل النبي ﷺ منَ المسجدِ الحرامِ إلى المسجد الأقصى .

قال تعالى: (سُبْحَانَ الَّذِي أَسْرَىٰ بِعَبْدِهِ لَيْلًا مِّنَ الْمَسْجِدِ الْحَرَامِ إِلَىٰ الْمَسْجِدِ الْأَقْصَى الَّذِي بَارَكْنَا حَوْلَهُ لِنُرِيَهُ مِنْ آيَاتِنَا إِنَّهُ هُوَ السَّمِيعُ الْبَصِيرُ)

دخل النبي ﷺ المسجد ، ومعه "جبريل" عليه السلام رأى هناك الأنبياء والرسل صلوات الله وسلامه عليهم أجمعين، فصلى بهم النبي ﷺ .

ثم بدأت رحلة عظيمة أخرى تسمى بالمعراج , وهي صعود الرسول ﷺ من المسجد الأقصى إلى السماوات العُلى بصحبة جبريل عليه السلام..

وفى هذه الرحلة المهيبة صعد النبي إلى سماء تلو الأخرى مثل الدرج درجة درجة ، فشاهد عددًا من الأنبياء والرسل كآدم ،عيسى ابن مريم، يحيى بن زكريا يوسف ، إدريس، هارون ، و موسى عليهم السلام.

قصّة فرض الصلاة

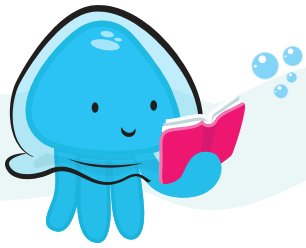

فرحبوا به أجمعين ودعوا له بالخير، ثم صعد ﷺ إلى السماء السابعة فالتقى بأبي الأنبياء إبراهيم – عليه السلام .. وهذه السماء لم يرقَ أحد عنها من الأنبياء . أما رسولنا فقد ارتقى حتى وصل إلى مرتبة لم يصلها لا ملك ولا نبي .. في هذه المرتبة كلم الله عز وجل نبيه ﷺ .

قدم الخالق العظيم لنبيه الكريم هدية غالية ، هدية تتيح لكل مسلم أن يتصل بخالقه العظيم ، يناجيه ويناديه ويدعوه ، في أي وقت من ليل أو نهار ، إنها **الصلاة** .

عاد النبي ﷺ حاملاً معه تلك الهدية العظيمة، فمر بنبي الله موسى – عليه السلام – فسأل موسى نبينا قائلاً : ما فرض الله لك على أمّتك ؟ فقاله النبي ﷺ : خمسين صلاة ، فقال "موسى" – عليه السلام : إن أمّتك لا تطيق ذلك، وطلب منه أن يرجع إلى ربه ويسأله أن يخفف عن أمّته مما فرضه عليهم – تبارك وتعالى – فعلى جبريل بالنبي ﷺ حتى أتى به الجبّار – جل وعلا – فقال له النبي ﷺ : يا ربي خفّف عن أمتي ..

فخفّف الله خمس صلوات من الخمسين ، فرجع النبي ﷺ إلى "موسى" – عليه السلام – وقال له: لقد خفف الله عنى خمسًا ، فقال له "موسى" : إن أمتك لا يطيقون ذلك، فارجع إلى ربك فسله التخفيف ، فظل النبي ﷺ يتردد بين رب العزة –و"موسى" حتى قال الله تعالى لنبيه : "يا "محمد" ، إنهن خمس صلوات كل يوم وليلة ، لكل صلاة عشر..(أي أجر عشر صلوات) ، فذلك خمسون صلاة"

فنزل النبي ﷺ من عند ربه فرحًا سعيدًا حتى قابل نبي الله "موسى" عليه السلام فأخبره بما أنعم الله عليه وعلى أمته من الرحمات فقال له "موسى" : ارجع إلى ربك فسله أن يخفف عن أمتك أكثر من ذلك ،فقال له رسول الله ﷺ : "قد استحييت من ربي ، ولكني أرضى وأسلم" .

ومن هنا يا أحبابي فُرضت علينا كمسلمين **خمس صلوات في كل يوم وليلة**، نرتاح بها من همومنا ونلبي نداء الله لنا .

متاهة الطريق

ساعدي صديقتي نور
للوصول إلى سجادتها

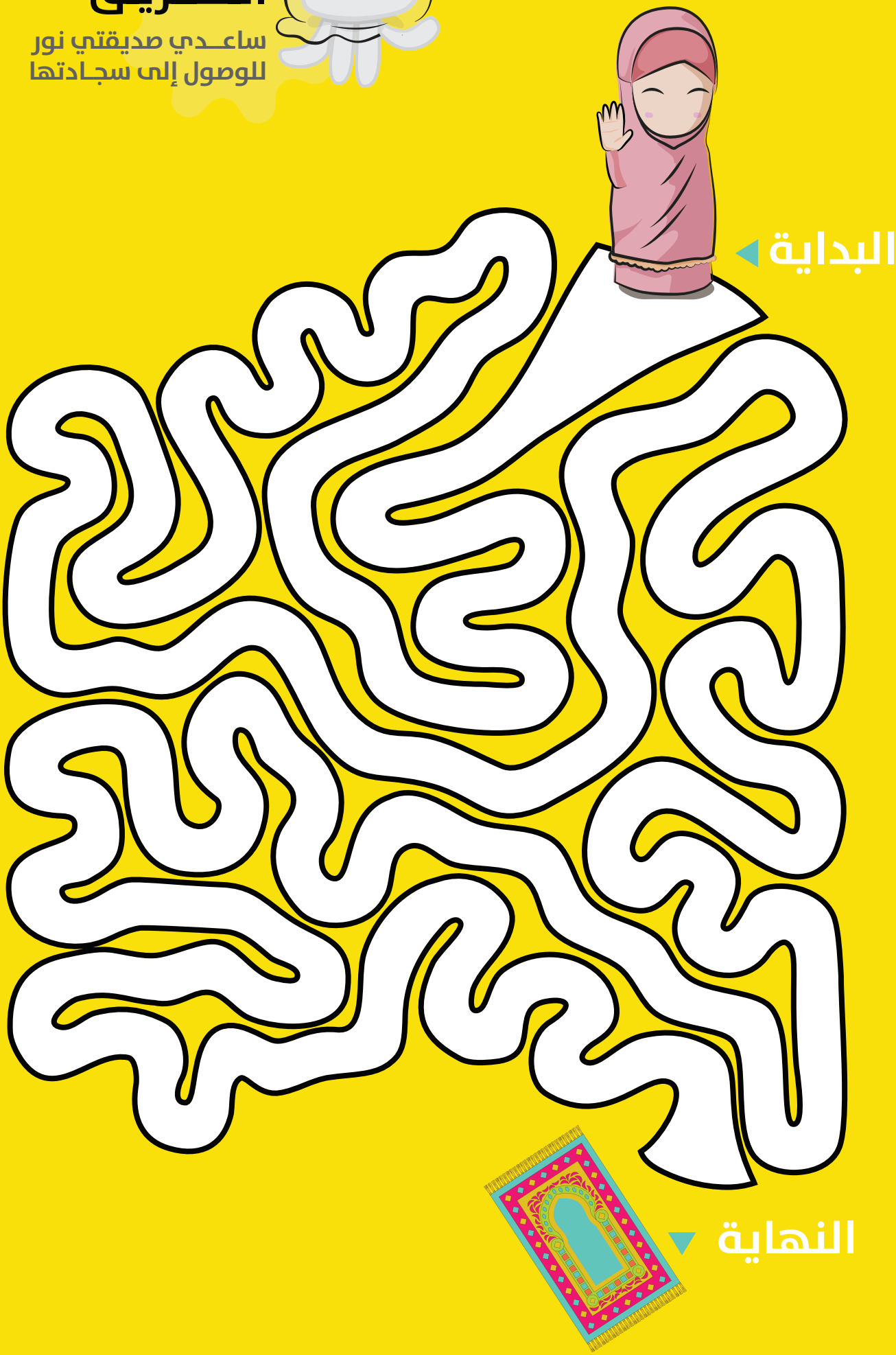

متابعة صلاتي

استخدمي الجدول
في متابعة أدائك
للصلوات الخمس

و لأن الصلاة تضيء ظلمات أعماقنا ..
وتزيل كل شوائب الصدور
فيشع النور في وجوهنا ..

	الفجر	الظهر	العصر	المغرب	العشاء
الأسبوع الأول					
الأسبوع الثاني					
الأسبوع الثالث					
الأسبوع الرابع					

لاتنسي أن تسعدي والدتك بإطلاعها على إنجازك

معاني حركات الصلاة

القيام
حالة الوقوف من بعد التكبير إلى ماقبل الركوع

الاعتدال
الاستواء في الوقوف بعد الركوع

الركوع
الانحناء في الصلاة مع وضع اليدين على الركبتين

السجود
وضع الجبهة والأنف والكفين والركبتين وأصابع القدمين على الأرض مع الخضوع وخفض الرأس

الجلوس
الجلوس أثناء الصلاة سواء بين السجدتين أو التشهد

التورّك
أنصب رجلي اليمنى و أخرج رجلي اليسرى من الجانب الأيمن وأجلس على مقعدتي , وتكون هذه الجلسة في التشهد الأخير من الصلاة الثلاثية والرباعية

الافتراش
أفترش قدمي اليسرى و أجلس عليها و أنصب قدمي اليمنى و أوجه أصابعها إلى القبلة وتكون في التشهد الأول وبين السجدتين

معاني الأقوال في الصلاة

التكبير
قول «الله أكبر»

البسملة
قول «بسم الله الرحمن الرحيم»

دعاء الاستفتاح
قول «سبحانك اللهم وبحمدك وتبارك اسمك، وتعالى جدك، ولا إله غيرك»

التسليم
قول «السلام عليكم ورحمة الله» بعد الانتهاء من الصلاة في جلسة التشهد الأخيرة

التشهد الأول
قول «التحيات لله والصلوات والطيبات، السلام عليك أيها النبي ورحمة الله وبركاته، السلام علينا وعلى عباد الله الصالحين، أشهد أن لا إله إلا الله وحده لا شريك له، وأشهد أن محمدا عبده ورسوله»

التشهد الأخير
قول التشهد الأول متبوعاً بالصلاة الإبراهيمية

الصلاة الإبراهيمية
قول «اللهم صل على محمد وعلى آل محمد كما صليت على إبراهيم وعلى آل إبراهيم إنك حميد مجيد، اللهم بارك على محمد وعلى آل محمد كما باركت على إبراهيم وعلى آل إبراهيم إنك حميد مجيد»

ركعات الصلاة

فرض الله تعالى على عباده خمس صلوات في اليوم والليلة مؤقتة بأوقات وركعات محددة ليكون العبد على صلة دائمة بربه

الفجر
٢ ركعتان

الظهر
٤ ركعات

العصر
٤ ركعات

المغرب
٣ ركعات

العشاء
٤ ركعات

مجموع
عدد ركعات الصلاة المفروضة في اليوم والليلة:

إن من أحب الأعمال إلى الله الصلاة في أول وقتها , لذلك أنا أسارع للصلاة فوراً بعد انتهاء الأذان

قبل الصلاة

أتوضّأ

ويعني أن أغسل أو أمسح أعضاء محددة من جسمي بالماء الطاهر بطريقةٍ مخصوصة قبل أداء الصلاة

* القلب

أنوي بقلبي وأقول بسم الله

1 الكفّين

أغسل كفي إلى الرسغين مع تخليل الأصابع ٣ مرات

2 الفم

أتمضمض أي أدخل الماء في فمي وأحركه فيه ٣ مرات وأستعمل يدي اليمنى في تناول الماء

3 الأنف

أستنشق بجذب الماء إلى أنفي وأستعمل يدي اليمنى ثم استنثر بدفع الماء خارج أنفي وأستعمل يدي اليسرى ٣ مرات

4 الوجه

أغسل وجهي ٣ مرات من منبت الشعر إلى أسفل الذقن طولا ومن شحمة الأذن اليمنى إلى شحمة الأذن اليسرى عرضاً

5 اليدين

أغسل يدي من أطراف الأصابع إلى المرفق وأبدأ باليمنى ثم اليسرى ٣ مرات

6 الشعر

أمسح رأسي من الأمام إلى الخلف مرة واحدة

7 الأذنين

أمسح أذني ظاهراً وباطناً مرة واحدة بالماء المتبقي في يدي بعد مسح رأسي

8 القدمين

أغسل رجلي إلى الكعبين مع تخليل الأصابع و أبدأ باليمنى ثم اليسرى ٣ مرات

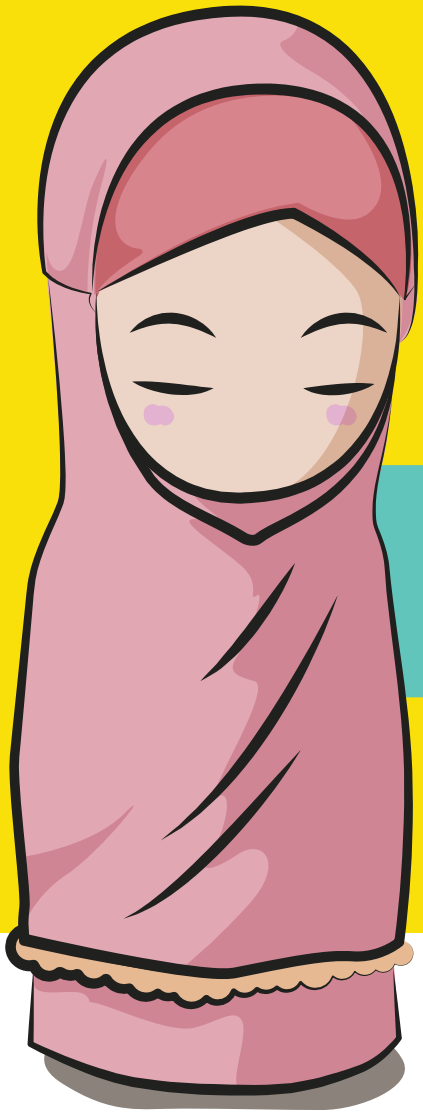

ماذا أقول بعد الإنتهاء من الوضوء؟

(أشهـــــد أن لا إله إلا الله وحـــده لا شـــريك له ، وأشهد أن محـمداً عبده ورسوله ، اللهم اجعـلني من التوابين واجعلني من المتطهرين) صحيح الترمذي

لماذا أتوضأ؟

لأن الوضـوء سبب لمحـــبة الله, فالله تعالى يحب المتـــطهرين

علامة لأمة محمد صلى الله عليه وسلم حيث يأتون يوم القيامة غُـراً مُـحجّلين

الوضـوء تكفـير للذنـــوب والخـطايا ورفـــع للدرجـات

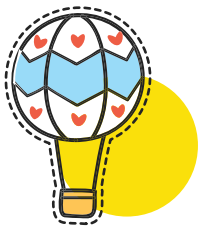

الوضوء يفتح للمـسلم أبواب الجنـة الثـمانـية

صفة الصلاة

قبل الصلاة

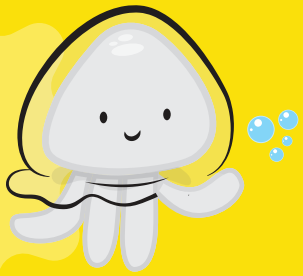

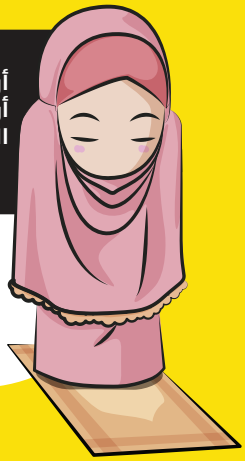

1

أرفع يدي حذو المنكبين أو الأذنين ممدودة الأصابع وأقول «الله أكبر»

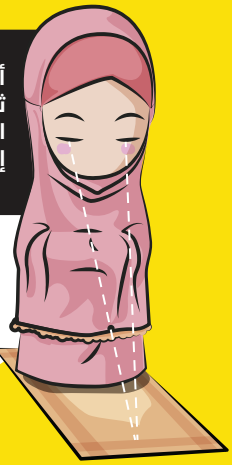

2

أضع يدي اليمنى على كفي الأيسر ثم أقرأ دعاء الاستفتاح ثم سورة الفاتحة ,وما تيسر من القرآن مع النظر إلى موضع السجود

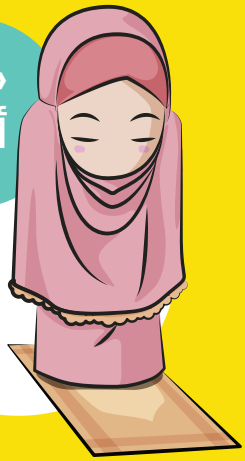

3

«الله أكبر»

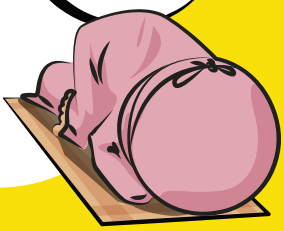

6

أكبرّ ثم أسجد

أسجد على جبهتي وأنفي و يدي و ركبتي و أطراف قدمي وأضم أصابع يدي و أوجهها إلى القبلة و أقول «سبحان ربي الأعلى» ٣ مرات

7

أكبرّ ثم أرفع

أرفع رأسي من السجود وأجلس مفترشة وأضع يدي على فخذي أو ركبتي و أقول «ربّ اغفر لي»

11

إذا فرغت من الركعة الثانية أجلس للتشهد مفترشة، أضع إبهام يدي اليمنى على أصبعي الوسطى كالحلقة وأقبض أصابعي كلها وأشير بالسبابة إلى القبلة وأحركها , ويدي اليسرى فتكون على فخذي أو ركبتي

13

أسلم عن يميني قائلة «السلام عليكم ورحمة الله وبركاته» ثم عن يساري

أستر بدني

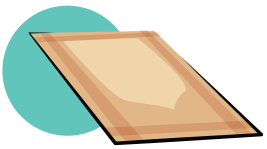

أستقبل القبلة

أنوي بقلبي
أن صلاتي عبادة
وقربة لله تعالى

4

أقبض يدي على ركبتي وأسوي ظهري وأقول «سبحان ربي العظيم» ٣ مرات

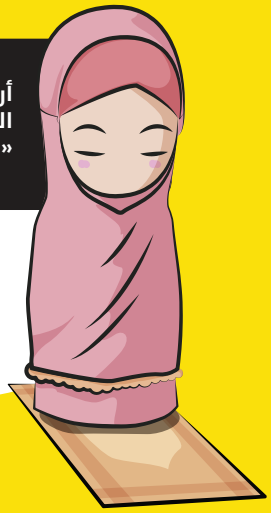

5

أرفع رأسي من الركوع رافعة يدي حذو المنكبين أو الأذنين و أقول «سمِع الله لمن حمده, ربنا ولك الحمد»

أكبّر ثم أسجد

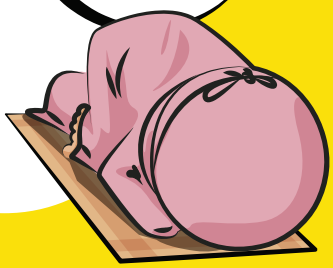

8

أسجد مرة أخرى وأفعل كما فعلت في السجدة الأولى ثم أنهض للركعة الثانية

أكبّر للركعة الثانية

9

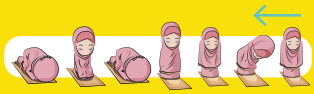

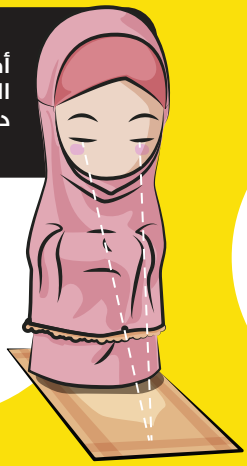

10

أفعل كما فعلت في الركعة الأولى من غير دعاء الاستفتاح

بعد الانتهاء من الركعة الأخيرة (في صلاة الظهر- العصر - المغرب - العشاء) أجلس متوركة و أقول التشهد الأول، ثم الصلاة الإبراهيمية

الصلاة الثلاثية:

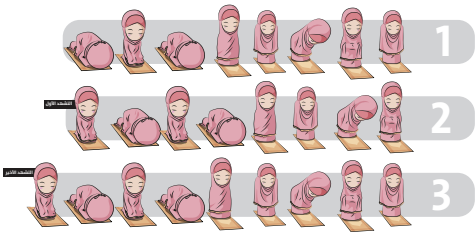

الصلاة الرباعية:

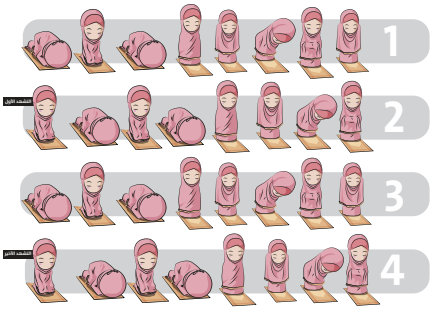

فلتكن صلاتنا ضياءً لنا في مسيرة حياتنا ، باعتنائنا بها
ومحافظتنا على أوقاتها، واجتهادنا في نوافلها

ماذا أقــول بعد الصلاة ؟

أستغفر الله
أستغفر الله
أستغفر الله

" اللَّهُمَّ أَنْتَ السَّلامُ، ومِنكَ السَّلامُ، تباركْتَ يَا ذا الجلالِ والإكرام "

لا إلهَ إلاَّ اللَّه وحْدَهُ لا شَرِيكَ لَهُ، لهُ المُلْكُ ولَهُ الحَمْدُ، وهُوَ عَلى كُلِّ شيَءٍ قَديرٌ.
اللَّهُمَّ لا مانِعَ لما أعْطَيْتَ، وَلا مُعْطيَ لما مَنَعْتَ، ولا ينْفَعُ ذا الجَدِّ مِنْكَ الجدُّ "

" لا إلَه إلاَّ اللَّه وَحْدَهُ لا شريكَ لهُ، لهُ الملكُ ولهُ الحَمْدُ، وهُوَ عَلى كُلِّ شيءٍ قَديرٌ
لا حوْلَ وَلا قُوَّةَ إلاَّ باللَّه، لا إله إلاَّ اللَّه، وَلا نَعْبُدُ إلاَّ إيَّاهُ، لهُ النعمةُ ولَهُ الفضْلُ وَلَهُ
الثَّنَاءُ الحَسنُ لا إله إلاَّ اللَّه مُخْلِصِينَ لَهُ الدِّينَ ولوْ كَرِه الكَافرُون.

قول " سبحان الله ٣٣ مرة , الحمد لله ٣٣ مرة , الله أكبر ٣٣ مرة ,
لا إلهَ إلاَّ اللَّه وحْدَه لا شَريك لهُ، لَهُ المُلْكُ وَلَهُ الحمْد، وهُو على كُلِّ شيَءٍ قَدِير"

" اللَّهُمَّ إنيِّ أَعُوذُ بِكَ مِنَ الجُبْنِ والْبُخلِ وَأَعوذُ بِكَ مِنْ أنْ أُرَدَّ إلى أرْذَل العُمُرِ
وَأعُوذُ بِكَ مِنْ فِتْنَةِ الدُّنْيا وأَعوذُ بِكَ مِنْ فِتْنَةِ القَبر "

اللَّهُمَّ أَعِنِّــي عَلىَ ذِكْــرِكَ وَشُكْرِكَ وَحُسْنِ عِبَادَتِكَ "

قراءة آية الكرسي "اللَّهُ لَا إِلَٰهَ إِلَّا هُوَ الْحَيُّ الْقَيُّومُ لَا تَأْخُذُهُ سِنَةٌ وَلَا نَوْمٌ لَهُ مَا فِي السَّمَاوَاتِ وَمَا فِي الْأَرْضِ مَنْ ذَا الَّذِي يَشْفَعُ عِنْدَهُ إِلَّا بِإِذْنِهِ يَعْلَمُ مَا بَيْنَ أَيْدِيهِمْ وَمَا خَلْفَهُمْ وَلَا يُحِيطُونَ بِشَيْءٍ مِنْ عِلْمِهِ إِلَّا بِمَا شَاءَ وَسِعَ كُرْسِيُّهُ السَّمَاوَاتِ وَالْأَرْضَ وَلَا يَئُودُهُ حِفْظُهُمَا وَهُوَ الْعَلِيُّ الْعَظِيمُ [٢٥٥]»

قراءة المعوِّذات (سورة الإخلاص - الفلق - الناس)
بعد كل صلاة مرة واحدة إلا الفجر والمغرب ثلاث مرات

{قُلْ هُوَ اللَّهُ أَحَدٌ (١) اللَّهُ الصَّمَدُ (٢) لَمْ يَلِدْ وَلَمْ يُولَدْ (٣) وَلَمْ يَكُن لَّهُ كُفُوًا أَحَدٌ (٤)}

{قُلْ أَعُوذُ بِرَبِّ الْفَلَقِ (١) مِن شَرِّ مَا خَلَقَ (٢) وَمِن شَرِّ غَاسِقٍ إِذَا وَقَبَ (٣) وَمِن شَرِّ النَّفَّاثَاتِ فِي الْعُقَدِ (٤) وَمِن شَرِّ حَاسِدٍ إِذَا حَسَدَ (٤)}

{قُلْ أَعُوذُ بِرَبِّ النَّاسِ (١) مَلِكِ النَّاسِ (٢) إِلَٰهِ النَّاسِ (٣) مِن شَرِّ الْوَسْوَاسِ الْخَنَّاسِ (٤) الَّذِي يُوَسْوِسُ فِي صُدُورِ النَّاسِ (٥) مِنَ الْجِنَّةِ وَالنَّاسِ (٦)}

" لا إله إلا الله وحده لا شريك له ، له الملك وله الحمد ، يحيي ويميت وهو على كل شيء قدير " عشر مرات بعد صلاة المغرب والصبح

اللهم إني أسألك علماً نافعًا، ورزقاً طيباً، وعملاً متقبلاً "بعد السلام من صلاة الفجر

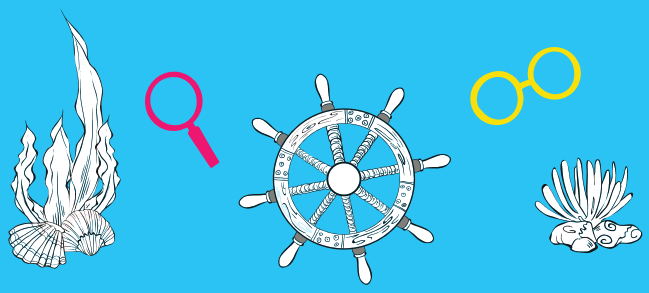

رتّبي أركان
الوضوء الصحيح

قدمي

أنفي

أذني

كفي

يدي

فمي

وجهي

شعري

؟

ضعي علامات
على الأصابع
لتكملي التسبيح
حتى المائة

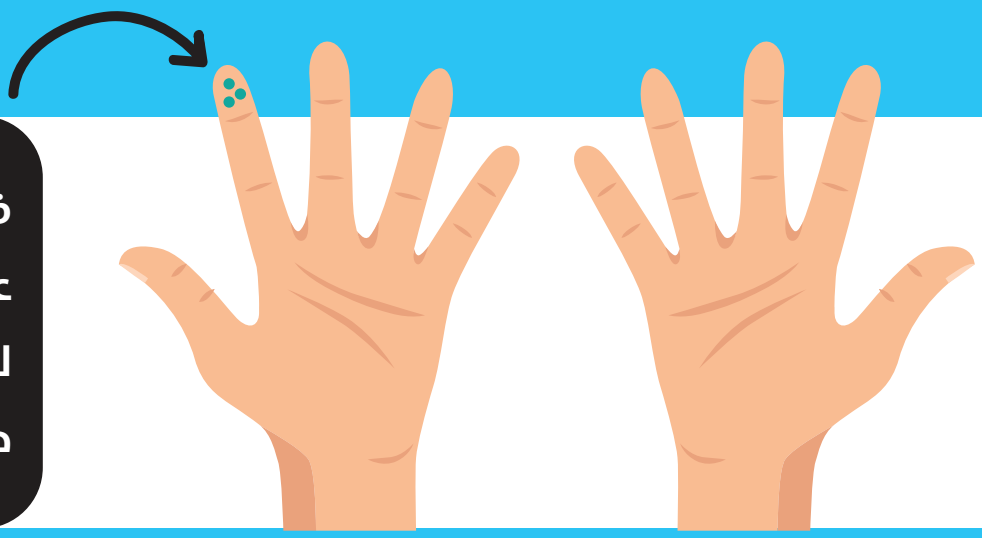

اربطي الصــلاة
بعدد ركعاتها الصحيحـة

الفجر	2 ركعتان
الظهر	3 ركعات
العصر	4 ركعات
المغرب	
العشاء	

نشاط

اكتشفي الأخطاء التي ارتكبتها الفتـيات في أدائـهن للصـــلاة

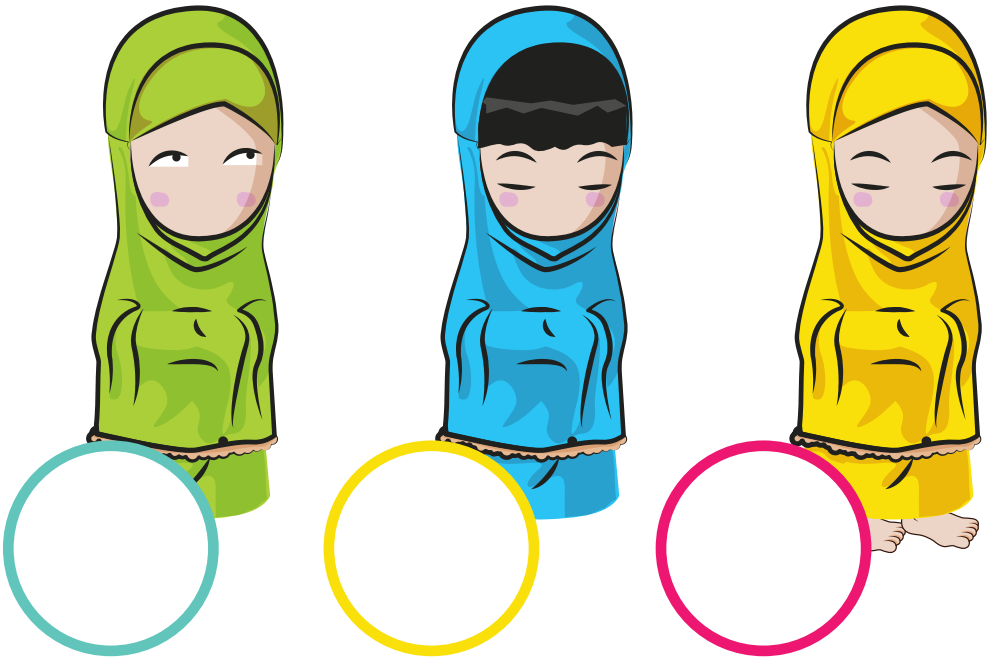

حاولي العثور على الكلمات المبـعثرة

د	ج	س	م	أ	ر	ق
ع	م	ج	غ	ظ	ب	ص
ا	ل	ا	ر	هـ	ش	ل
ء	ا	د	ب	ر	ع	ا
ة	د	و	ج	س	ر	ة

* يمكنك استخـــدام الحـرف أكثر من مـــرة

تلوين

لوني المسجد
بألوانك الجميلة

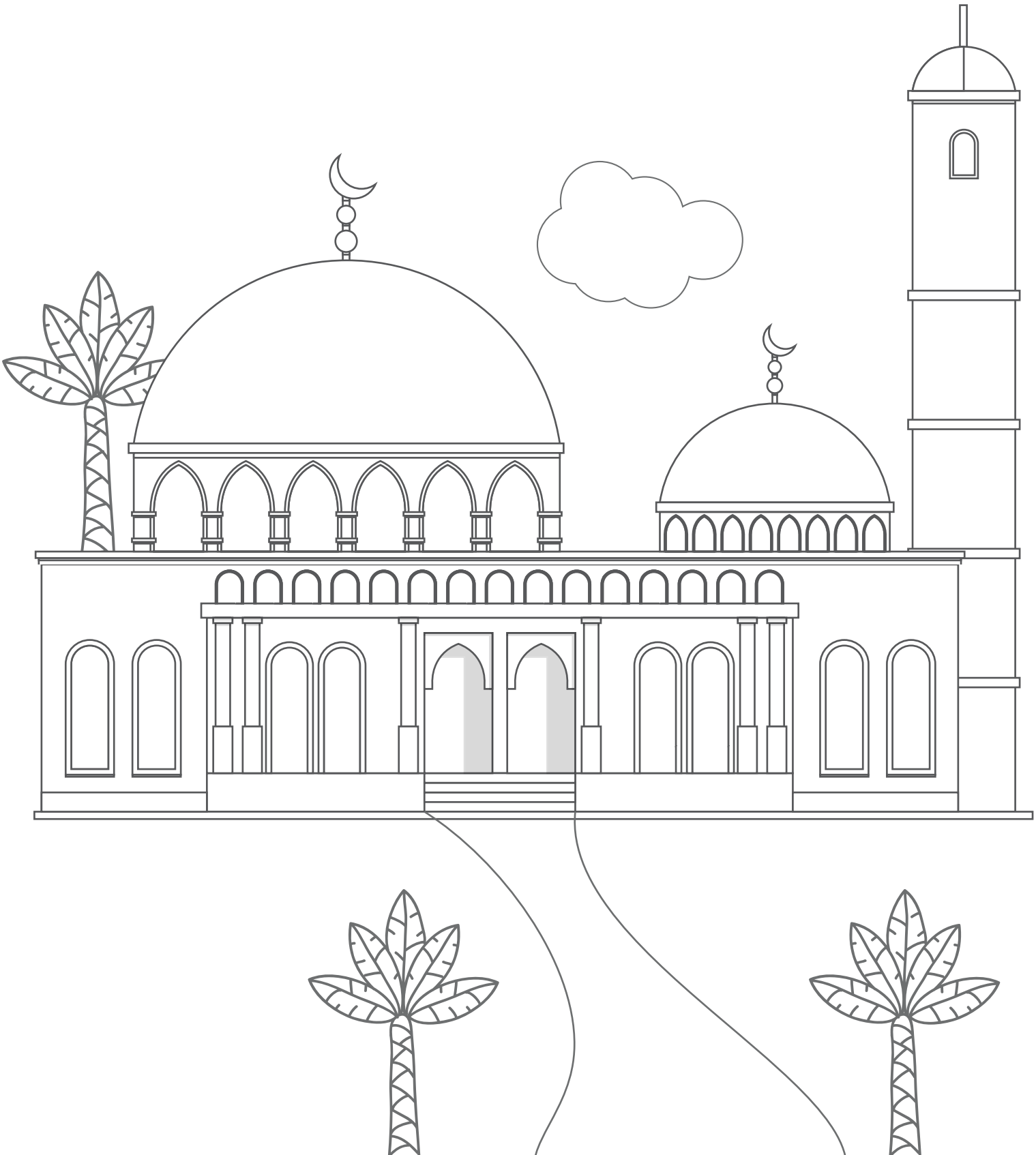

ريادة
دعوية واعية

القسم النسائي بالمكتب التعاوني للدعوة
والإرشاد وتوعية الجاليات في الدمام | ريادة

www.icclady.org

Ladyd3wh

أوقاف علي عبدالعزيز الضويان

بر
صندوق موظفي (سابك) الخيري - بِرّ

رؤية VISION 2030
المملكة العربية السعودية
KINGDOM OF SAUDI ARABIA